



Capítulo de Investigación en Psiquiatría – Informe 2018

1- en primer lugar se informa la composición actual del Capítulo señalando sus integrantes y cargos respectivos

- Presidente/s Honorario/s Dra. Graciela Onofrio
- Presidente saliente Dr. Daniel Serrani - (danielserraniazcurra@gmail.com)
- Vicepresidente saliente Dra. Beatriz Moyano
- Secretario saliente Dra. Ma Angeles Lopez Geist
- Vocales Dra. Veronica Mora Dubuc, Dra. Celina Fabrykant, Dra. Liliana Millas, Dr. Armando Policella, Dr. Juan Carlos Cosaka, Dra. Adriana Lagorio, Dra. Diana Berrio, Dr. Maximiliano Cesoni Lic. Mercedes Carrasco, Dra. Viviana Peskin

2- se mantuvo el día y horario habitual de reunión, 1er Sábado del mes a las 13.30 hs. Si bien hubo dificultades en mantener una regularidad mensual en las reuniones debido a distintas razones, algunas de índole personal de los integrantes (temas de salud, viajes, Congresos, etc.) se mantuvieron contactos entre los miembros, hecho que fue plasmado en distintas realizaciones volcadas en este documento.

3- se organizaron las presentaciones para el próximo Capítulo de Psiquiatría APSA 2019 bajo el lema "Concepciones sociales de género. Implicancias en Psiquiatría y Salud mental", habiendo presentado como propuesta central un Simposio sobre problemáticas de género, aun pendiente de aprobación, además de múltiples actividades presentadas por los miembros del capítulo tanto a nivel individual como en colaboración con otros capítulos e instituciones de Salud.

4- se enviaron dos artículos de interés sobre la temática de investigación para ser publicados en la nueva Revista Sinopsis Digital, el primer artículo aparecerá en el número 61 de la revista, con el título de ENFOQUE CRÍTICO DE ARTICULOS CIENTIFICOS, mientras que el segundo fue enviado para galerada y su título es LA AUTORIA EN LOS TRABAJOS CIENTIFICOS.

5- se mantuvo un contacto con la Dra. Emilce Blanc, presidente del Capítulo de Salud Mental Correccional, con la intención de trabajar en el tema de evaluación del riesgo tanto en salud mental de población carcelaria como institucionalizada. El propósito es adaptar o construir un instrumento que permita evaluar este tópico tan importante

4. En nuestra última reunión del 1/12/2018 se decidió proceder al recambio de autoridades tal como lo establecen los estatutos de APSA. La Dra. Beatriz Moyano, de dilatada experiencia en el campo profesional y de investigación aceptó asumir la presidencia del capítulo. En las siguientes reuniones se irán completando el resto de cargos directivos.



4- Se participó en el XXIII Congreso de APSA mediante las siguientes actividades desempeñadas por todos los miembros del Capítulo según sus incumbencias y especialidades, como se detalla a continuación:

El poder terapéutico de Mindfulness en Salud mental. Como demostrarlo. Dificultades metodológicas.

Integrantes: Serrani, Daniel (Presidente), Moyano, Maria Beatriz (Secretario), Holmes, Mariam Elizabeth (Disertante), Moyano, Maria Beatriz (Disertante)

Resumen: Mindfulness se ha convertido en el foco de atención para una gran comunidad de profesionales de diversas áreas de la medicina y la psicología donde ha sido descrita como un proceso del cultivo de una cierta cualidad de atención a la experiencia momento a momento (Kabat-Zinn, 1990). Un cuerpo creciente de investigaciones empíricas que han destinado esfuerzos al estudio de distintas variables fisiológicas, psicológicas y neuro-cognitivas apoyan los usos del Mindfulness en diversos ámbitos. Desde que el programa MBSR (Mindfulness based stress reduction) fue desarrollado por Jon Kabat-Zinn en la Clínica de reducción del estrés del Massachusetts Medical Center, se ha adaptado y estandarizado la intervención grupal para el contexto clínico de tratamiento, constituyendo específicamente un paquete de terapia psico-educativo y en habilidades altamente estructurado con resultados observables y replicables que combina meditación de atención plena, también conocido como meditación introspectiva. Un cuerpo creciente

de investigaciones sugiere que Mindfulness puede ser un proceso de percepción central subyacente a toda terapéutica efectiva, una construcción transteórica, de la que hacen uso profesionales de todas las escuelas psicoterapéuticas llevando a cabo con éxito programas de tratamiento psicoterapéutico basados en prácticas meditativas. Será revisado el estado actual del conocimiento en el ámbito de la psiquiatría, y la psicología. A continuación se expondrán y discutirán los hallazgos de estudios empíricos realizados desde el departamento de investigación de Sociedad Mindfulness y Salud, abordando discusiones actuales acerca de las dificultades metodológicas, recomendaciones y futuras líneas de trabajo de la comunidad científica a nivel mundial

Formas de presentación clínica en Esquizofrenia: cuando el diagnóstico es un desafío.

Integrantes: Lamaison, Hector Fabian (Presidente), Onofrio, Graciela B. (Secretario) Gesell, Maria Elizabeth (Disertante), Gobbi, Valeria (Disertante), Hernández, Viviana Irma (Disertante), Ochoa, Elizabeth Miriam (Disertante)

Taller Interactivo Entrevistas con el paciente Jugador: un escenario cuerpo a cuerpo

Integrantes: Fabrykant, Celina (Coordinador), Mora Dubuc, Verónica (Tallerista), Onofrio, Graciela B. (Tallerista)

Resumen: En el ámbito local, sucesivas decisiones del Estado y sus gobiernos han generado condiciones particulares para el desarrollo de una industria del juego de apuestas que influye en los patrones de apuestas que la sociedad práctica. Progresivamente se ha tornado así la presencia de jugadores compulsivos en un problema socio sanitario complejo, creciente y con herramientas pobres en eficacia de cara a la intervención sobre él. Resulta claro que los mejores resultados vienen de la mano de intervenciones con una lógica preventiva, en red, multidisciplinarias con participación de los actores involucrados y con el objetivo de la reinserción social del adicto. En el año 2010, la CABA dio un paso significativo al encarar el primer estudio de prevalencia de juego patológico en población general de 18 años y más, con el abordaje de una muestra representativa y una modalidad cuanti y cualitativa. Sobre un n de 1200 casos se arrojaron resultados que identificaron una probabilidad de un 0,7% de población con criterios para ser considerados jugadores patológicos (equivalente a unos 16 mil jugadores compulsivos en la CABA) y un 2.5% de jugadores problema, personas con algún criterio pero sin un cuadro configurado. Debemos considerar que muchas veces este jugador se tropieza además con un Contexto adverso que no ofrece dispositivos adecuados o no al menos, suficientemente difundidos y hasta colegas que en su práctica clínica desconocen la dimensión de daño que este trastorno ocasiona. Por ello el entrenamiento en la exploración y detección del mismo resulta una prioridad

Foro Temático Interinstitucional El cuerpo en psicoanálisis: afectos, pasiones y síntomas

Integrantes: Cardenal, Mónica (Co-autor), Gorostiza, Leonardo (Co-autor), Harari, Angelina (Co-autor), Jarast, Gustavo (Co-autor), Ungar, Virginia (Co-autor), Belaga,

Guillermo (Presentador Integrantes: Onofrio, Graciela B. (Autor), Barredo, Horacio (Co-autor), Borensztein, Claudia Lucía (Co-autor)

Simposio Internacional El cuerpo en la enseñanza del Psicoanálisis

Integrantes: Onofrio, Graciela B. (Presidente), Fantin, Juan Carlos (Secretario), Fantin, Juan Carlos (Disertante), Montuori, Eliana (Disertante), Onofrio, Graciela B. (Disertante), Tesone, Juan Eduardo (Disertante)

Resumen: En occidente, llamativamente, el cuerpo no es estudiado en profundidad, sino hasta el renacimiento. Será la ciencia moderna la que, cada vez más, no sólo descubriría su superficie desnuda, sino que lo disecaría, buscando sus secretos más profundos. Así, la anatomía patológica es llamada a jugar un papel central en la medicina del siglo XIX. En el caso de la psiquiatría, el principal blanco de estudio, es el cerebro y las estructuras neurales; aunque diferenciándose de la neurología, en tanto lo que la psiquiatría busca es entender aquellas enfermedades ligadas a la locura, y que no tienen un trastorno neural evidente. De tal modo, la psiquiatría se encuentra con la psicopatología, y el problema de lo mental pasa a tener una relevancia central. Uno de los temas de los que adolecemos en el marco teórico del Psicoanálisis es poder profundizar adecuadamente en la posibilidad de pensar el cuerpo del analista en la escena de la sesión. Podemos conjeturar que tal cuestión no incumbe al lenguaje. Existen dos teorías de la evolución del lenguaje aparentemente opuestas, una plantea que el lenguaje evolucionó a partir de los gestos, de las habilidades manuales compartidas con otros primates y otra que evolucionó a través del aprendizaje vocal-sonoro, que se relaciona con el canto de los pájaros. El psicoanálisis permitió establecer los principios psicodinámicos que gobiernan y organizan la unidad psicosomática de una persona. La dualidad desaparece. El ser humano es psicosomático por definición. Sustantivado (la psicosomática) permite definir un campo de estudio

Foro Institucional APSA - APAL - WPA Estigma en Psiquiatría: Nudos problemáticos y perspectivas. Integrantes: Mendoza Gaitán, Enrique (Presidente), Onofrio, Graciela B. (Secretario), Abadi, Andrea (Disertante), Kabanchik, Alicia (Disertante), Lamaison, Hector Fabian (Disertante), Leal Marchena, Nora (Disertante), Martinez Ferretti, Jose Maria (Disertante), Mendoza Gaitán, Enrique (Disertante), Onofrio, Graciela B. (Disertante), Torres, Julio (Disertante). Uslenghi Figueroa, Jose Angel (Disertante), Vommaro, Horacio (Disertante).

Resumen: Nuestro campo problematizado de ejercicio profesional, el propio de la Psiquiatría, requiere revisar, a la luz de los marcos legales y éticos contemporáneos, el concepto de estigma que no sólo involucra a los pacientes de la especialidad sino al ejercicio total de nuestra profesión. Desde un derecho a trabajar sin estigma hasta el enfoque de la clínica de niños, adolescentes y adultos mayores, recorreremos nudos problemáticos que describen situaciones que debemos enfrentar para un mejor ejercicio profesional. La Psiquiatría anuda la Medicina, la Antropología y la Sociología al campo de la comprensión clínica de las enfermedades mentales y los problemas emocionales. En el

centro de nuestra atención está el respeto por los derechos de los pacientes, por la diversidad y por la inclusión social. Tal vez el estigma es una marca en el orillo de lo incomprensible y complejo de nuestro campo clínico. El trabajo es siempre en tensión. Debemos transformar la tensión como obstáculo epistemológico en un motor para la reflexión, el cambio y la resiliencia

La cocina de la Investigación Cualitativa en salud mental, del enfoque clínico al institucional
Integrantes: Mora Dubuc, Verónica (Director), Onofrio, Graciela B. (Secretario), Carrasco, Mercedes (Docente), Rovaletti, Lucrecia (Docente), Visuara, Sofía (Docente).

Resumen: En nombre de la ciencia, se adscribe a unas ciertas reglas y lenguaje del método científico, pretendiendo acceder con ello a una cierta "universalidad". De ahí el "número", que introduce al sujeto en un universo cuantificado y homogéneo, transformándolo en una suerte de ritual deshumanizado, libre de la incertidumbre de toda complejidad, subjetividad y contradicciones que aportan investigadores e investigados. El apartamiento de la subjetividad y la desconexión situacional son obstáculos epistemológicos que dejan flancos abiertos en la misma científicidad de la psiquiatría. Por ello, surge la necesidad de desarrollar una práctica basada en valores, en narrativas, tanto en la dimensión personal como institucional, que dé cuenta de los aspectos dejados hasta ahora de lado. La metodología de investigación cualitativa complementa y sustenta otros abordajes de la realidad, ofreciendo técnicas como el análisis de narrativas -que apuntan al sentido y los significados de la vida de un sujeto o colectivo-, estudios dialógicos, hermenéuticos-interpretativos, así como la observación, comparación de fuentes y entrevistas en profundidad, etc., para indagar los fenómenos de los espacios que habitamos. El propósito del curso, es dar a conocer estas herramientas, creando espacios de análisis complejos, en donde se ven agotados, por redundantes o inocuas, las estrategias y recursos implementados comúnmente. Estos enfoques encuentran su mayor validación en los "actores institucionales", que reproducen y recrean la trama de las organizaciones

Las Marcas en el cuerpo Biológico Pulsional y Social

Integrantes: Orsi, Laura (Presidente), Mora Dubuc, Verónica (Secretario), Alvarez, Alberto (Disertante), Besuschio, Adrian Cesar (Disertante), Mora Dubuc, Verónica (Disertante), Oswald, Luis (Disertante)

Resumen: Se propone presentar un Simposio Intercapitular para abordar los efectos que tienen en los diversos modelos del cuerpo el ámbito social, la singularidad y la subjetividad en la cual se desarrollan. Para ello convocamos a especialistas en la interfaz psiquiatra, Ley y Psicoanálisis para exponer y debatir acerca de las marcas que dejan en el cuerpo el encuentro con la ley, el consumo y los cambios culturales que predominan en la actualidad. Las transformaciones producidas en el cuerpo por máscaras, tatuajes, piercing, aros, etc. nos ofrece la posibilidad de aproximación desde el psicoanálisis a la riqueza Mítico-tradicional de los Pueblos Antiguos de América. Reflexionar sobre el ejercicio de la

Ley y su impacto en el cuerpo puede acercarnos a un saber y a un crecimiento emocional para contribuir a una forma de elaboración, en la que las marcas sean huella y no daño, allí donde sea posible un ejercicio de reparación. Se propone pensar también como la tecnología y específicamente el juego compulsivo expone a que por ejemplo una pantalla deje de funcionar como un espejo virtual y como efecto devorador y de vampirismo. El cuerpo como objeto se diferencia del sujeto, para el psicoanálisis, en diferentes dimensiones. Cuerpo Imaginario, cuerpo simbólico y cuerpo real, se anudan además en el transcurrir de una historia. Resulta un cuerpo habitado por un sujeto con historia. Este objeto adquiere a su vez un valor principal, es depositario de los aspectos más íntimos y de la vida misma del sujeto

El giro afectivo y las disciplinas: ¿hacia un materialismo emotivo?

Integrantes: Conti, Norberto (Coordinador), De Filpo, Stella Maris (Disertante), Pallares, Martín Ricardo (Disertante), Rovaletti, María Lucrecia (Disertante)

Resumen: Richir considera que una fenomenología de la afectividad sólo será consecuente si enfrenta su problemática, tanto en su contenido clásico como en el referido a las patologías que hasta ahora se han adscrito a lo "mental". En este sentido, resulta esencial ampliar las bases filosóficas que fundamentan el actual "giro afectivo" en las ciencias sociales y humanas. Si bien en la reflexión filosófica se ha dado una tensión entre lo cognitivo y lo afectivo, se pueden recuperar y analizar una serie de conceptos que permitan constituir y fortalecer un vínculo expresado en un modo diferente de abordar la realidad individual y social. Por otra parte, las diversas vertientes de la teoría crítica de la sociedad han ido profundizando el sentido de la "materialidad" como principio explicativo y regulativo del proceso emancipatorio. Pero cuando la corporalidad y la afectividad se constituyen en modos legitimados de materialidad y subjetividad moral, es necesario hacer frente a nuevos interrogantes y conflictos entre valores tradicionales de libertad y vida (buena) tal como se desarrollan en los diversos planteos de la biopolítica (Heller). Asimismo, deben relevarse las condiciones afectivas en tanto que condiciones sociales preexistentes que llevan al reconocimiento como núcleo de las expectativas normativas, y al desprecio social como violación de las ideaciones anticipatorias de justicia (Honneth). En el marco de ambas propuestas teóricas, se propone esclarecer y discutir las consecuencias y los desafíos teóricos y prácticos que el reconocimiento de la alteridad, la afectividad, y la vulnerabilidad implícita en ella, plantean en la clínica

Temas Destacados en Psiquiatría Infanto-Juvenil. Actualización

Integrantes: Kestelman, Pedro (Coordinador), Baetti, Silvia (Disertante), Moyano, María Beatriz (Disertante), Novas, Sandra (Disertante).

Resumen: Estrategias de abordaje basadas en Planificación Centrada en la Persona en Autismo y en CIF-IA. El abordaje terapéutico de los trastornos de espectro autista hoy está regido por el paradigma de Calidad de Vida, Planificación centrada en la persona y la Planificación de apoyos para la autodeterminación y el ejercicio de la ciudadanía. Más allá

de lo que supone acerca de la transformación de la relación terapéutica entre personas con discapacidad y profesionales, la PCP supone buscar la construcción de relaciones de apoyo mutuo entre las personas. En este sentido, avanzando hacia una sociedad basada en relaciones auténticas, de compromiso y solidaridad. Este principio modifica el criterio de que es el profesional el que decide los objetivos y el curso del tratamiento para empoderar a la persona con discapacidad en el diseño de su plan de vida, para ello, requiere el uso de estrategias diferentes y metodología comunicacional adecuada a las posibilidades funcionales de la persona con discapacidad. Se compartirán viñetas y experiencias clínicas.

El hospital, un lugar para la adolescencia hoy?

La autoagresión en sus diferentes modalidades (ingesta de fármacos y otras sustancias, cortes en el cuerpo etc.), constituye hoy el modo "princeps" de expresión sintomática del adolescente. Diferentes dispositivos, tanto clásicos como novedosos se implementan a diario, siendo eficaces e insuficientes a la vez. La institución queda inmersa en la paradoja actual: el hospital resulta ser el lugar "elegido" por el adolescente y el "intento de suicidio" posibilita la pertenencia a algún lugar

Curso Intensivo Trastornos depresivos y de ansiedad: Desde los pilares de la neurotransmisión hasta la actualidad

Integrantes: Alvano, Sebastián Alejandro (Director), Moncaut, Mariana (Secretario), Dorado, Guillermo (Docente), Levin, Mario (Docente), Liceaga, Rodolfo (Docente), Medina, Jorge (Docente), Moyano, María Beatriz (Docente), Policella, Armando (Docente)

Autoinjurias, ataques de rabia y fallas sociales en el Síndrome de Tourette.
¿Disregulación emocional, Espectro autista?

Integrantes: Moyano, María Beatriz (Coordinador), Matos, Angeles (Disertante), Moyano, María Beatriz (Disertante), Zappa, Luz María (Disertante)

Resumen: Además de los tics que definen su diagnóstico hoy se considera que el ST tiene un fenotipo ampliado esperable que abarca el TDAH y el TOC, y muy especialmente a los trastornos del control de impulsos y los de ansiedad. Tanto los ataques de rabia como los comportamientos autoinjuriantes ocurren en aproximadamente un 30% de las personas con ST. Se ha relacionado a los AR con la presencia de ADHD, TOC (Budman et al.) y la severidad de los tics (Chen y col., 2013) así como a la AI severa con disregulación emocional y la severidad de los tics (Mathews et al, 2004) . Por otra parte los pacientes con ST muestran falta de tacto social, y fallas en habilidades sociales en una "dosis". Lo que junto a su rigidez cognitiva los pone en riesgo de aislamiento y bullying. Los ataques de ira, los comportamientos autoinjuriantes y los déficits sociales deben ser evaluados y abordados en forma interdisciplinarios, con creatividad psicoterapéutica y herramientas específicas así como psicofarmacológicamente en forma complementaria. Presentaremos

el abordaje terapéutico interdisciplinario que realizamos en nuestro equipo CITA de cada uno de estas dos dimensiones sintomáticas. Se debatirá con la audiencia presentando viñetas clínicas y casos de fantasía inspirados en nuestra profusa experiencia clínica, así como casos clínicos paradigmáticos

Nuevas formas de desafiliación del cuerpo social: calle, pasillo, droga y delito

Integrantes: Rousseaux, Andres (Coordinador), Carrasco, Mercedes (Disertante), Fernandez, Jimena (Disertante), Lopez Geist, Maria de los Angeles (Disertante)

Resumen: El propósito de la mesa es exponer y debatir acerca de dos situaciones que suman complejidad a una clínica ya de por sí con múltiples dificultades: las personas en situación de calle y de pasillo. Esta última representando una geografía de exclusión dentro de la exclusión. En este sentido, y como grupo de trabajo, interesado en problemáticas de máxima vulnerabilidad, los expositores ponen en consideración los mitos construidos por el colectivo social que, al compás de los medios, agudizan la vida en los márgenes. En esta línea de trabajo, se describen dos escenarios urbanos precarios de la ciudad de Buenos Aires que nuclean a personas en situación de calle y pasillo, así como los autos descripciones que ofrecen de su situación habitacional carente y de las circunstancias disímiles que atravesaron antes de llegar a esa zona crítica. Asimismo, se comparte la experiencia de acompañamiento a través del arte a un grupo de jóvenes, en situación de pasillo usuarios de paco, que concurren diariamente a un programa de rehabilitación y reinserción comunitaria integral liderado por "curas villeros". Por último, se analiza como la agenda de los medios no suele incluir aquellas tragedias cotidianas que por naturalizarse, no son noticia. Sin duda, la visibilización de la situación de calle requiere de narrativas que comprometan a todos. Narrativas que generen imágenes, un trabajo de imaginarización de la solidaridad, de la inclusión y del respeto a la libertad.

Googlear, Likear, Twittear: Nuevas cuestiones sobre redes y medios sociales: investigación, clínica y prevención

Integrantes: Brarda, Gabriel (Coordinador), Barrós, Héctor Román (Disertante), Lopez Geist, Maria de los Angeles (Disertante), Perez Bromberg, Violeta (Disertante)

Resumen: A esta altura del siglo XXI, que algunos llaman de pos mediatización, los medios sociales y las redes tienen historia. También tienen historia los efectos de los usuarios sobre estas redes y plataformas, no sólo el efecto de éstas sobre aquellos. La disponibilidad de múltiples pantallas en el hogar y la precocidad del acceso infantil a ellas, abren un panorama particular de prácticas subjetivantes y desubjetivantes, nuevas socialidades y entidades clínicas que requieren replanteos en las concepciones de tratamiento y prevención en salud pública en el marco de conceptos como riesgos, oportunidades y derechos de los niños en la era digital. ¿Qué hacen los niños y los adolescentes, sus grupos de pares y sus familias en todo el mundo con los medios digitales, y cómo estos usos en la escuela, en el hogar o en la comunidad interactúan con su desarrollo cognitivo, social y emocional? Las modificaciones en el manejo de lo íntimo,

lo público y lo privado en las últimas generaciones, hacen jugar otras concepciones de cuerpos, presencias, virtualidades y ludicidades. A la par de la evolución de las TIC, evolucionan las herramientas técnicas del pensamiento. ¿Qué experiencias de intervenciones en el tema tenemos en nuestro país

El ojo del espejo

Integrantes: Sarubbi, Susana (Coordinador), De Iuliis, Paula (Disertante), Lopez Geist, Maria de los Angeles (Disertante), Strada, María Ester (Disertante)

Resumen: La pregunta por el cuerpo es repetitiva e insistente, pero a qué cuerpo nos referimos cuando lo hablamos. Si éste debe construirse en lo real, partiendo de un organismo, no cuerpo todavía, solo por el deseo de otro, tenemos que preguntarnos cuando y en qué momento surge la ligazón con la subjetividad. Renovamos entonces la inquietud de representarlo y preguntarnos en que momento el trauma dejó su marca para convertirlo de amado a odiado en sus formas exteriores. Desde el cuerpo infantil, espejo del deseo de la madre hasta el cuerpo del adulto, reflejo en otro espejo que le devuelve lo inaceptable, lo incorregible, la lucha permanente de una ingesta social y cultural, mediatizada en una obsesión corporal que presionan para que sea identitaria y que hasta el presente solo ha conseguido desvirtuar el deseo de ser. Desde la construcción mediática el tratamiento y la prevención de la obesidad serán agentes de cambio importantes para los logros de una humanización del cuerpo

Cuando el cuerpo desaparece

Integrantes: Groshaus, Clara Mirta (Coordinador), Corsunsky, Leonor Luisa (Disertante), Haquim, Monica Liliana (Disertante), Lopez Geist, Maria de los Angeles (Disertante)

Resumen: Introducción: Las categorías de desaparecidos, marginados y excluidos aluden a la desaparición física de los cuerpos y a la desaparición de los sujetos del cuerpo social. Abordaremos desde el cine el tratamiento de esta temática. Resumen Desafiliación, invisibilización, exclusión social. Desplazados, desclasados, buscadores de asilo, refugiados. Es en la negociación entre ficción, imagen y poesía que estas realidades sociales insoportables se puedan pensar. Es el cine el medio que articula las tres. La fábrica de los sueños ha tomado la posta para desenmascarar pesadillas. La máquina de sentido se ha tornado indispensable en los procesos de acceso a la cultura, a la diversidad, a las tragedias cotidianas y también a la esperanza "El arte se aproxima mucho a la idea o al ideal de conseguir un espacio para debatir sobre la libertad" (Rirkrit Tiravanija). Cuando el cuerpo físico desaparece (desaparición forzada de personas) el desaparecido es representado como "muerto-vivo". Oxímoron que alude a una condición imposible del ser. Para esa condición es necesaria la intervención del "desaparecedor": el estado.. La película "Los rubios" de Albertina Carri recorre autobiográficamente diversas dimensiones de los efectos en lo social y familiar de la desaparición de sus padres. Los "viejos" son en nuestra sociedad material descartable, despojos humanos, muchas veces depositados en hospitales

sufriendo estigmatización y soledad. Desechados del mundo del trabajo, desaparecen del cuerpo social estratégicamente disciplinado por la biopolítica.

La problemática de la Discapacidad en Salud Mental

Integrantes: Serrani, Daniel (Coordinador), Bruni, Fabricio (Disertante), Bruno, Francisco (Disertante), Galfetti, Gabriela (Disertante)

RESUMEN: Los principios de atención para personas con discapacidad han sufrido cambios radicales. El reconocimiento de su derecho a vivir con calidad, el desarrollo de apoyos inclusivos centrados en las necesidades de la persona, la influencia de las familias a través de asociaciones en la gestión y provisión apoyos, y el reconocimiento y apoyo de parte de las gestiones institucionales municipales han modificado la planificación y ejecución de la atención para las personas con discapacidad. Los nuevos paradigmas basados en calidad de vida se rigen por un enfoque holístico dándose énfasis a preferencias, elecciones, y satisfacción como consumidor. La participación, integración y contribución son los principios rectores de los apoyos que se prestan desde los servicios aunque en ocasiones se revelan resistencias y desconocimientos en diferentes actores comunitarios especialmente cuando la persona presenta problemas de conducta. Si bien personas incluidas en este colectivo tienen un mayor riesgo de que sus patologías no se diagnostiquen ni se traten de manera correcta, circunstancia que, entre otras, puede generar aislamiento y discriminación. Esta realidad es más evidente en lo referente a la salud mental con su correlato de dificultades de adaptación al medio, enfermedad mental adicional y requerimiento de una atención más intensa con mayores necesidades de apoyo, y puede conducir a que su calidad de vida se deteriore si sus problemas psiquiátricos no son diagnosticados y tratados de forma eficaz. Se describen entonces los dispositivos y modelos de abordaje que desde el abordaje ambulatorio y comunitario se despliegan en un entorno municipal

Plan de salud mental del Municipio de San Miguel. Innovaciones programáticas

Integrantes: Serrani, Daniel (Coordinador), Agüero, María Fernanda (Disertante), Turri, Constantino (Disertante)

RESUMEN: En los últimos años se ha llevado la implementación de un plan de salud mental piloto para el Municipio de San Miguel destacando algunos aspectos relevantes del mismo que pueden resultar útiles para otros actores y agentes de salud mental que deben enfrentar los desafíos de un campo en creciente complejidad. La salud mental como campo de tensiones y logros interdisciplinarios se ve enfrentada a desafíos tanto en los aspectos técnicos como presupuestarios y de infraestructura que demanda soluciones innovadoras y a la vez creativas. Siendo un campo que como pocos debe lidiar con problemáticas internas inherentes a su desarrollo, así como externas al mismo dependientes de los avatares sociales y políticos se vuelve así un foco de creatividad e innovación a fin de dar respuesta a las demandas poblacionales y de los sectores institucionales de gestión. En esta mesa se ofrecen los resultados obtenidos en el

desarrollo, implementación y gestión de un plan de salud mental para el Municipio de San Miguel, localidad ubicada en el conurbano bonaerense, destacando la cronología de su desarrollo así como los obstáculos y facilitadores en su implementación. se destaca asimismo el despliegue en terreno abarcando tanto el aspecto comunitario, como institucional, así como los nuevos formatos y dispositivos de atención que buscan el difícil objetivo de brindar asistencia y prevención a la mayor parte de la comunidad, al mismo tiempo que mantener la calidad de los servicios, requisito indispensable a la hora de pensar la salud pública

Sesiones de posters

Neuro-economía y toma de decisiones en Trastornos Mentales. Papel de las decisiones ambiguas

Integrantes: Serrani, Daniel (Autor), Turri, Constantino (Co-autor), Serrani, Daniel (Presentador) Resumen: Los Diagnósticos basados en DSM V resultan insuficientes y se requieren marcadores independientes de patología. La Neuro-economía investiga toma de decisiones y sustratos neurobiológicos. Ambas condiciones contribuyen a toma de decisión y genera síntomas de alerta/ansiedad. OBJETIVOS: Determinar toma de decisiones en condiciones de ganancia o pérdida con riesgo conocido o ambigüedad. Comparar respuestas con otras patologías y ver si representan marcador trans-diagnóstico. Sugerir implicancias terapéuticas. PARTICIPANTES: 63 veteranos con TEPT y Controles. METODO: Diseño experimental: elección entre riesgo y ambigüedad, 320 ensayos por individuo ESTADISTICOS: Modelo lineal generalizado: 1) Modelo 1: elección (4 condiciones), 2) Modelo 2: elección + evaluación subjetiva como modulador paramétrico en 4 condiciones. Veteranos con TEPT tienen > desactivación en CPFvm en respuesta a elección bajo ganancia y ambigüedad comparados con controles; Veteranos TEPT > representación subjetiva CPFvm, estriado y cingulado posterior bajo ganancia sugiriendo resiliencia en controles Palabras clave neuro-economía toma de decisiones trastornos de salud mental trastorno por estrés postraumático

Análisis de las prácticas basadas en la experiencia en el Servicio de Emergencia de Salud Mental. Proyecto Arg. N° 16/00

Integrantes: Turri, Constantino (Autor), D'Imperio, Ana (Co-autor), Serrani, Daniel (Presentador)

INTRODUCCIÓN: el Proyecto ARG. N° 16/006 entre Ministerio de Salud de Provincia de Buenos Aires y Programa de Naciones Unidas para el Desarrollo (PNUD) contempla implementación y gestión de servicio de emergencias en salud mental que abarca la región V de Buenos Aires conformado por equipo interdisciplinario de psiquiatras, psicólogos y trabajadores sociales. Las emergencias en salud mental se desarrollan en un campo donde las evidencias son escasas (incluyendo demandas inmediatas, tiempos de intervención acotados y dificultades para trabajar con familias y redes sociales). Las prácticas están basadas en conceptos teóricos formales y conocimientos empíricos.

OBJETIVOS: analizar prestaciones de intervención en crisis, habilidades interpersonales, y capacidad de razonamiento y uso de intuición para manejar incertidumbre. MÉTODO: se analizan 15 intervenciones en situaciones de crisis por psiquiatras ilustrando lo que hacen expertos mediante metodología cualitativa situada. RESULTADOS: se identificaron varias tareas que permiten sistematizar prácticas. Se construyó un modelo de intervención que podría ser empleado como instrumento de entrenamiento. CONCLUSIÓN: la posibilidad de incorporar al modelo de intervención en crisis las prácticas guiadas por la experiencia y la reflexión, además de la evidencia, permitirá mejorar las prácticas de manera potente y beneficiosa, incorporando este conocimiento a la formación y entrenamiento continuados PALABRAS CLAVE entrenamiento intervención en crisis metodología situada

Antipsicóticos de depósito y función global en pacientes ambulatorios

Integrantes: Serrani, Daniel (Autor), Agüero, María Fernanda (Co-autor), Galiana, Alejandra (Co-autor), Turri, Constantino (Co-autor), Serrani, Daniel (Presentador)

Resumen: Los antipsicóticos de larga duración (ALD) inyectables se encuentran entre los tratamientos más eficaces en psiquiatría sin embargo en muchos casos son subempleados en la práctica clínica a pesar de su eficacia demostrada en otros ámbitos OBJETIVOS: comparar las características socio demográficas, psicopatológicas, y el funcionamiento global entre los pacientes que reciben antipsicóticos de larga duración (ALD) inyectables y los que reciben la misma medicación en forma oral (AO) en un servicio de salud mental público del Municipio de San Miguel (AMBA-Argentina). DISEÑO: estudio observacional de las características de ambos grupos de pacientes en un ámbito natural ajustado a las características de los antipsicóticos empleados así como los resultados del tratamiento. METODOS: se reclutaron 505 pacientes con esquizofrenia empleando ALD y AO (52% ALD, 48% AO). Los grupos se compararon en cuanto a sus variables clínicas, demográficas. El procedimiento estadístico se llevó a cabo con el programa SPSS v19. RESULTADOS: Se encontraron diferencias estadísticas significativas ($p > 0.05$) entre los resultados del funcionamiento global para ambos grupos. No hubo diferencias en características sociodemográficas de base de ambos grupos, ni en uso de sustancias, comorbilidades o severidad de enfermedad. CONCLUSIONES los ALD se han demostrado como una alternativa valiosa a la hora de combinar eficacia y seguridad en el anejo a largo plazo de diferentes patologías psiquiátricas especialmente aquellas que conllevan una alta tasa de recaídas y no remisiones además de incumplimiento terapéutico

Evaluación de riesgo suicida en psiquiatra de emergencias y el equipo interdisciplinario Integrantes: Serrani, Daniel (Autor), Bruni, Fabricio (Co-autor), Perdomo, Alejandro (Co-autor), Rodríguez, Cinthia (Co-autor), Galfetti, Gabriela (Co-autor y Presentador)

RESUMEN: El comportamiento suicida representa una presentación frecuente en sala de emergencias. Posiblemente uno de los tópicos más analizados en Suicidología es el grado de predicción de suicidio consumado que se puede determinar mediante las escalas o el criterio clínico. A pesar de existir factores de riesgo el suicidio consumado sigue siendo imposible de predecir. Algunos factores de riesgo son pasados por alto en evaluación en

sala de emergencias. Se realizó un análisis comparativo entre evaluación del paciente suicida y predictores de riesgo entre dos grupos: psiquiatras en la sala de emergencias y equipo interdisciplinario. El estudio se llevó a cabo en el Hospital de Salud Mental de Malvinas Argentinas. Los informes sobre factores de riesgo evaluados en sala de emergencias se contrastaron con el equipo interdisciplinario. Luego de los resultados se realizó una intervención educacional donde se discutieron los hallazgos y basados en los mismos se construyó un instrumento para recordar factores de riesgo de suicidio que habían sido omitidos en las evaluaciones de emergencia. A los 6 meses de implementar el protocolo se volvieron a analizar los informes de los psiquiatras de emergencias y del equipo interdisciplinario para monitorear los cambios efectuados. Se comprobaron mejoras significativas en la detección y registro de los factores de riesgo de suicidalidad, y se implementó la colocación de la tabla de detección de factores de riesgo en los ambientes críticos donde se pueden presentar situaciones de riesgo de suicidio a ser evaluada PALABRAS CLAVE suicidio, emergencias evaluación

Relación entre drogas de abuso y acentuación de personalidad. Estudio transversal
Integrantes: Álvarez, Noelia (Autor), Serrani, Daniel (Autor), Riso, Magdalena (Co-autor), Serrani, Daniel (Presentador)

Resumen: La adicción a sustancias psicoactivas relaciona con acentuación de carácter, como el alcoholismo que puede surgir de una personalidad excitable y demostrativa (Leonhard, 2001), o la adicción a cocaína que puede surgir de una personalidad hipertímica, cicloide y el consumo de heroína de un carácter epileptoide (Lichko, 2010).
Objetivos: identificar los rasgos de acentuación de carácter y recursos personales de los pacientes con problemas de adicción a drogas. Métodos: 190 hombres (63.3%) y 110 mujeres (36,7%) fueron reclutados en el servicio de salud mental del Municipio de San Miguel (BA) para el estudio con edades comprendidas entre los 18-21 años. Se emplearon los siguientes estudios diagnósticos: test de personalidad de 16 factores, inventario de acentuación de carácter de Leonhard-Shmishek, escala de ansiedad reactiva y personal de Spielberger, Escala 16 P de Cattell. Resultados: pacientes con adicción a drogas exhiben rasgos de acentuación de carácter que deprimen recursos personales para regular comportamiento adictivo y afrontar los desafíos vitales. Los pacientes mostraron adicciones a alcohol 68.5%, nicotina 64.2%, cannabis 61.7%, cocaína 20% y crack 13.3%. Según la escala de Leonhard-Shmishek las acentuaciones de carácter encontrados fueron distímico, hipertímico, exaltación e incontrolabilidad. Los rasgos psicológicos de pacientes fueron compromiso en el desarrollo del pensamiento abstracto, impulsividad, falta de confianza, inestabilidad emocional y falta de compromiso. 80% de pacientes exhibieron ansiedad situacional y personal que pueden ser vistas como objetivos terapéuticos. De acuerdo con escala de Cattell se observó predominio de extraversión Palabras clave: personalidad, acentuación rasgos personalidad, adicciones

Resultados preliminares del nuevo Plan de Salud Mental Comunitario de la Municipalidad de San Miguel

Integrantes: García, Osvaldo (Autor), Serrani, Daniel (Autor), Agüero, María Fernanda (Co-autor), Fierro, Alicia (Co-autor), Gallo, Alicia (Co-autor), Turri, Constantino (Co-autor), Serrani, Daniel (Presentador)

Resumen: Como parte de la reforma del plan de Salud Mental del Municipio de San Miguel se implementaron modificaciones en los programas y estrategias de atención a la población con padecimientos mentales. Se propuso como guía central del nuevo plan reforzar la atención en red comunitaria tomando en cuenta no solo la enfermedad sino sus consecuencias en el plano social, funcional, familiar y laboral. De esta manera se da cumplimiento a las normativas y referencias emanadas de la OMS en lo referente a los planes de salud mental. Se crearon dispositivos de atención grupal basados en problemáticas funcionales, control de urgencias basados en procedimientos de triage, registro electrónico de historial clínico, supervisión de tratamientos grupales, descentralización de la atención hacia efectores comunitarios barriales (por ejemplo en Bella Vista y en barrio Mitre), unidad de internación breve en el Hospital "Larcade", entre otros muchos cambios. Mostrar resultados preliminares obtenidos hasta la fecha como consecuencia de los cambios en el plan de salud Mental del Municipio de San Miguel. Se muestran: aumento volumen de consultas programadas, espontáneas y facturables (obras sociales). Se observa aumento de psicoterapia grupal comparada con individual como resultado de implementación de talleres. Finalmente se observa aumento de consultas por adicciones y disminución de ausencias así como aumento de consultas facturables

Talleres

Hipoacusia en el envejecimiento. Clínica y neurobiología del aislamiento
--

Integrantes: Serrani, Daniel (Coordinador), Kabanchik, Alicia (Tallerista), Serrani, Daniel (Tallerista)

RESUMEN: La tasa de envejecimiento poblacional mundial se está incrementando y en consecuencia las patologías. Durante el proceso del envejecimiento se producen cambios sensoriales algunos agravados por diferentes factores como por ej. El uso de ciertos medicamentos. Las alteraciones auditivas causan alteraciones en la comunicación, como consecuencia los adultos mayores suelen presentar aislamiento social objetivo, aislamiento social percibido (soledad), depresión, alteraciones cognitivas y/o psicosis. Se realiza una revisión sobre el desarrollo de la audición, la importancia de la comunicación madre bebe en el desarrollo de la actividad cerebral, de las alteraciones neurobiológicas generadas por el aislamiento social objetivo y percibido en el adulto mayor y de su vinculación con la psicopatología. Se plantea la importancia de la prevención y precoz detección del déficit auditivo en el adulto mayor para un adecuado abordaje terapéutico psicopatológico, farmacológico, quirúrgico, uso de dispositivos auditivos, con el fin de favorecer la comunicación, lograr un envejecimiento saludable y la disminuir de la morbimortalidad

Tareas Capitulares

Breve análisis de producción y resultados del XXXIII Congreso de Psiquiatría de APSA 2018 co-organizado con la Asociación de Psiquiatras de Mendoza y desarrollado en las instalaciones del "Gran Hotel Provincial" de Mar del Plata.

El XXXIII Congreso Argentino de Psiquiatría se llevó a cabo entre el 18 y el 21 de abril de 2018, en el NH Gran Hotel Provincial de la Ciudad de Mar del Plata, reuniendo a los representantes más importantes en las distintas disciplinas dentro del campo de la Salud Mental de nuestro país y del exterior. El tema que dio título al congreso fue "El cuerpo en Psiquiatría. De lo biológico a lo Social". El mismo refleja las incumbencias dentro de las cuales se desarrolla el diario quehacer de los profesionales de la salud mental, así como las diversas disciplinas que conforman nuestro campo de conocimiento. Partiendo de diferentes registros del cuerpo, biológico, social y psicológico (este último como representación corporal del yo) se plantearon varias propuestas que buscaron ligar varios campos en tensión

1. el diagnóstico con sus signos y síntomas,
2. el origen de estos últimos (orgánicos, funcionales o sociales),
3. las palabras y el discurso como medios para conocer al paciente.

Resulta claro que existen influencias y correlaciones mutuas entre el cuerpo biológico, el psicológico y el social, siendo el discurso y los condicionantes sociales dos medios que moldean las conductas, afectos y cogniciones tanto de pacientes como de profesionales. También las terapias juegan un rol importante ya sea por medio de:

1. la palabra y el discurso propio de las terapias psicoanalítica, cognitiva-conductual y de tercera generación (mindfulness y terapia de aceptación y compromiso)
2. instrumentos más biológicos como los psicofármacos y la terapia de electrochoque y de estimulación magnética transcraneal.

ANTECEDENTES.

No resulta frecuente elaborar informes de resultados de congresos médicos en general y de psiquiatría en particular, tanto en medios locales como internacionales. Tampoco se encuentran muchas publicaciones sobre este tema, a pesar de que los Congresos son una de las actividades científicas más frecuentes de las asociaciones y sociedades medicas. En un publicación relativamente reciente se señala la importancia de dicho análisis sobre todo en lo atinente a la frecuencia y utilidad de los congresos (González de Dios, J. Los congresos médicos a debate: evaluación cualitativa y cuantitativa. Atención Primaria 2015; 36(9): 475-531).

METODOS Y PROCEDIMIENTOS

Fuente de datos. Este trabajo se elaboro y se hizo circular entre los integrantes del Capítulo de Investigaciones en Psiquiatría con el objetivo de analizar la dinámica de nuestro Congreso y la distribución de áreas de interés y composición de recursos humanos expositores, cadenas de interés y núcleos institucionales de agrupación. También se analizaron elementos estructurales y dinámicos de las salas y su utilización. Este trabajo tiene un objetivo puramente descriptivo a partir de los datos publicados en el libro de resúmenes y en el Programa Científico del Congreso.

Estadísticas: el informe estadístico fue basado en los datos recuperados del Programa del Congreso y resúmenes (publicados). Se emplearon estadísticos de tendencia central y dispersión mediante porcentajes, chi cuadrado o desviación estándar cuando los valores ordinales y métodos no paramétrico con variables categoriales. Los análisis factoriales empleando las variables clínicas o indicadores temáticos demográficos se realizaron mediante la gráfica de análisis de componentes principales y heatmap, utilizando el programa ClustVis y GitHub donde se expresa el resultado del escalamiento vectorial de los valores extraídos de las presentaciones temáticas en el congreso, agrupadas mediante correlación de distancias y sus promedios para las distancias vectoriales ordenadas.

RESULTADOS

Los datos sobre el género de los participantes muestra cifras bastante concluyentes sobre la mayor participación femenina en las producciones y presentaciones científicas (figura 1). Con respecto al tipo de presentaciones, posters, mesas redondas y talleres son las modalidades que capturan la mayor presencia (figura 2).

Figura 1. Expositores por Género



Figura 2. Tipo de presentaciones



Con respecto a los autores de las producciones científicas se nota una distribución bimodal ya que los integrantes de capítulos de APSA se agruparon principalmente en simposios, cursos y talleres, en tanto que los participantes no integrantes de capítulos presentaron sobre todo actividades de posters y comunicaciones científicas. Finalmente hubo una coincidencia entre integrantes de capítulos y no integrantes respecto de las mesas redondas (figura 3). Con respecto a la asociación entre palabra "cuerpo" (tema central del Congreso) y la edad se observa una distribución multimodal. Hay mayor

frecuencia de asociación de deporte, amor, oncología, sexualidad, violencia e infancia – adolescencia; en tanto que para adulto mayor la palabra cuerpo aparece asociada con dolor, desafiación, cirugía, familia y red social (figura 4).

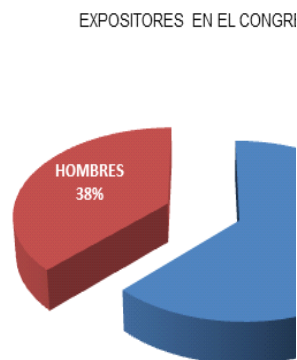
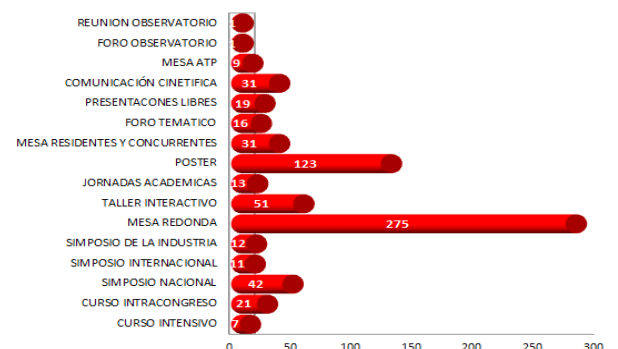
Figura 3. Distribución expositores por tipo de actividad



Figura 4. Asociación palabra "cuerpo" y franja etaria



Relativo a la asociación de la palabra "cuerpo" e indicadores de salud o enfermedad hay diferencias según la edad. Para los adultos mayores es mucho más frecuente la asociación con enfermedad, comparados con infancia o adolescencia (figuras 5 y 6).

Figura 5. Cuerpo, indicadores salud y Figura 6. cuerpo indicadores salud e infancia adulto mayor

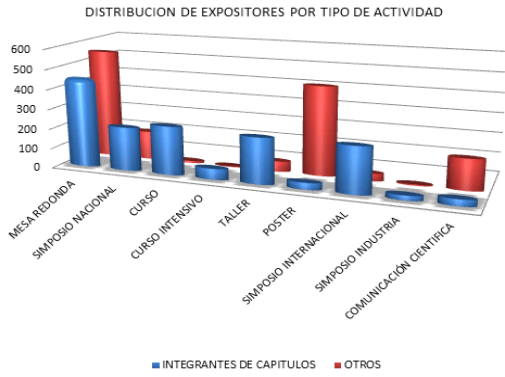
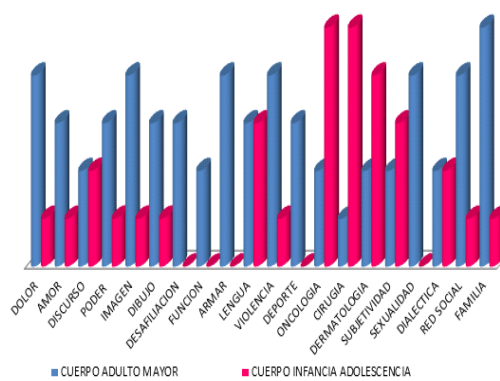
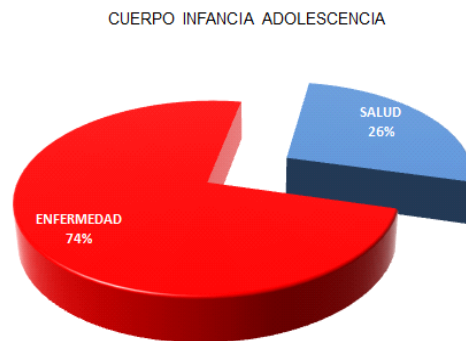
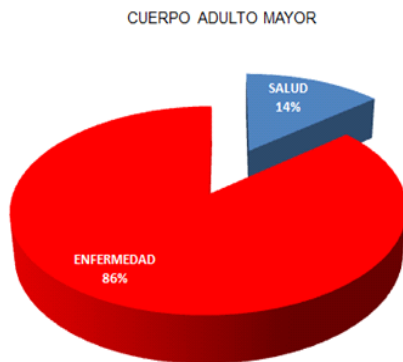

Con respecto a la parte estructural y funcional del Congreso se observaron los siguientes indicadores. Hubo un promedio de polución acústica bajo para la mayoría de días y horarios de exposición. En efecto se observa un registro de sonoridad por debajo del límite superior de nivel acústico saludable y presenta pequeñas variaciones según horas de actividad aunque sin diferencias significativas ($t_{(11)}=3,43$, $p < 0.01$) (figura 7). Funcionalmente se estimó un promedio de uso por sala y por día de 96 ± 64 participantes (uso intensivo y eficiente). Respecto de la distribución de áreas clínicas respecto a los capítulos de APSA se observó lo siguiente gráfico de "heat-map"

Figura 7. polución acústica días y horarios

Figura 8. categorías clínicas por capítulos

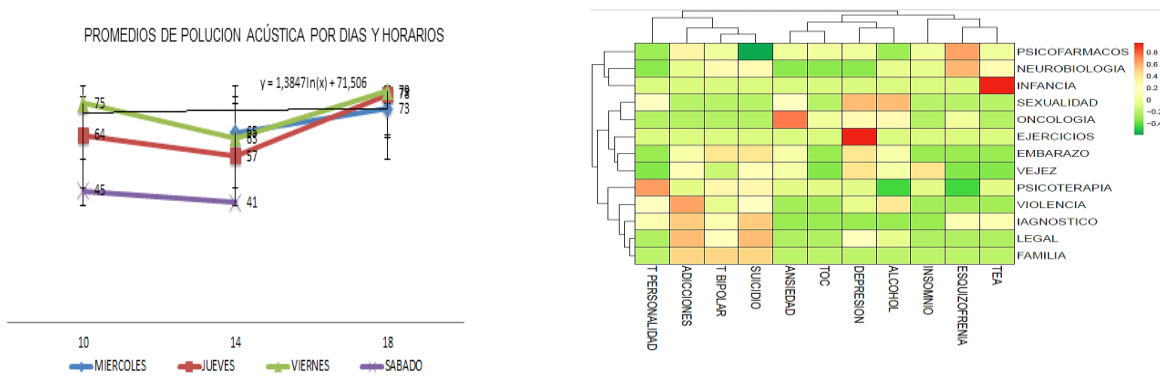

Esta ultima figura, a través de una transformada de Fourier, se convierte en una grafica de superficie con la siguiente imagen (figura 9).

Figura 9. relación de patologías clínicas y competencias capitulares

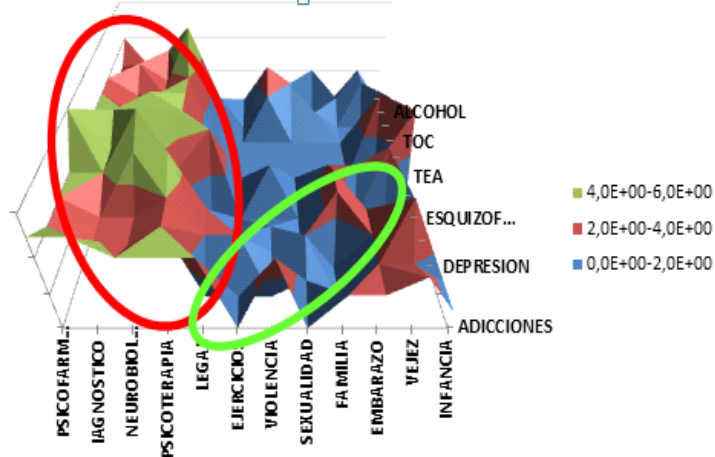

Este grafico nos ofrece dos grupos o "clusters" de interés, por una parte las áreas capitulares que corresponden a psicofarmacología, imagenología, neurociencia y psicoterapia se agrupan de manera vertical atravesando la mayoría de las problemáticas clínicas. En tanto que las áreas capitulares que corresponden a demarcaciones ligadas a grupos sociales de interés se distribuyen de manera transversal y con puntos de concentración ligados a las patologías prevalente especificas para cada dominio, como TEA para infancia o violencia para patologías ligadas al consumo como el alcohol. En este sentido se observa una asociación coherente y productiva entre áreas problemáticas y las respectivas agrupaciones capitulares.

CONCLUSIONES. Del análisis descriptivo de los contenidos y producciones del Congreso se desprende un uso racional y eficiente de las instalaciones, una importante participación de socios y no socios en las presentaciones científicas, una tendencia lógica hacia el uso de comunicaciones científicas por parte de los investigadores independientes, y una representación de los capítulos y sus integrantes a través de simposios y cursos,

vehiculizando las actualizaciones y la actividad de formación por parte de los psiquiatras más experimentados y activos como integrantes de los Capítulos de especialidades de APSA. Las cifras obtenidas en el análisis son coincidentes con las observadas en otros Congresos no solo de otras especialidades sino de otras regiones geográficas.

A handwritten signature in black ink, consisting of several overlapping, fluid strokes that form a stylized, abstract shape.

Prof. Dr. Daniel Serrani (Presidente Capítulo de Investigación en Psiquiatría)